



# 使用手冊

# 目錄

遊戲說明 .....	P. 1
遊戲操作說明 .....	P. 3
系統調整 .....	P. 4
連線打碼器 3 級說明 .....	P. 6
配線定義 & 報錯訊息說明 .....	P. 9

# 配線定義 & 報錯訊息說明

## ★【配線定義】

▶接線埠按照上圖位置定義如下表所示:

上	1	2	下
左	3	4	右
大炮加強	5	6	發射
投幣	7	8	開分
洗分	9	10	退幣
退票回饋	11	12	退票 A 回饋
退票控制	13	14	退票 A 控制
發射鍵燈	15	16	大炮加強鍵燈
+12V	17	18	+12V
+12V	19	20	+12V
+5V	21	22	地
地	23	24	地
地	25	26	地

## ★【報錯訊息說明】

報錯訊息	報錯說明
機台碼超出範圍	輸入的 8 位機台碼與本解碼器的機台號不符
類型碼錯誤請重新輸入	輸入的類型號後 2 位與本解碼器的版本號不符
資料校驗錯誤請重新輸入	輸入的資料有錯誤

### ! 注意事項

版本號與機台號，在解碼器中按功能項再按查詢項，可查詢該解碼器的版本號與機器號。

# 連線打碼器 3 級說明

## ★【選擇『功能』項有4個菜單】

連線—三級

口令：

- ①改口令：修改開機進入的口令碼。
- ②電壓：顯示電池的當前電壓。
- ③對比度：調整液晶螢幕的亮度。
- ④查詢：該打碼器解碼的機台號，控制一台。

## ★【選擇『設號』】

對應一級或二級打碼器的報號，設置三級打碼器控制的單台機台號，需輸入如下項：

- ① 8 位碼號
- ② 8 位驗證碼
- ③ 8 位元密碼

按移動 / + - 比較輸入的密碼是否正確

# 遊戲說明

## ★【遊戲玩法說明】

《海洋天堂 2》是以海洋捕魚為主題的平面彩票型遊戲，遊戲採用高清畫面設計，場景運用全彩高畫質動態製作，支援 3 / 4 / 6 / 8 / 10 人同時線上遊戲。22 種不同類型魚種，11 種功能強大的特殊武器及魚種玩法，畫質清晰細緻的海底場景，各式各樣的豐盛海鮮獎勵，是遊樂場必備的火熱機台。

## ★【遊戲特色說明】

- ▶ **特殊武器—打死任何普通魚後隨機掉落，帶給你震撼的效果，更有高積分獎勵。（五分鐘後如不發射，系統會自動發射）。**
  - ◆能量加農→ 可以免費發射炮彈 30 秒。
  - ◆循環電網→ 可自選任意區域範圍內長時間的電網攻擊。
  - ◆無敵炸彈→ 把全畫面的魚一網打盡。
- ▶ **特殊道具—攻擊成功後直接作用**
  - ◆連鎖閃電→ 引發連鎖閃電，連續電擊場上魚群。
  - ◆米老鼠炸彈→ 同時攻擊全畫面魚群。
  - ◆破壞鐵球→ 在河豚膨脹發光期間打死，會引發鐵球掉落在畫面上滾動攻擊魚群（可反彈牆壁）。
  - ◆章魚爆彈→ 打爆後，章魚會脹紅臉在畫面上亂跑。按下攻擊鍵可引發章魚爆炸，炸掉附近的魚群。
  - ◆冰凍碼表→ 可以使鄰近範圍的所有魚冰凍，被凍住的魚打死可翻倍。
- ▶ **特殊魚種**
  - ◆巨嘴鯨鯨→ 吃掉小魚會變大，同時身上的累積倍數也提高，打死可以得到當時身上的累積倍數，範圍 60~200 倍。
  - ◆魚王→ 可以把場中所有同種的魚同時打爆。
  - ◆幸運魚→ 打死任何普通魚隨機出現，得分 x2~x10 倍。

★更方便的操作方式：加入自動發射、追蹤飛彈，讓遊戲過程更輕鬆，想打哪裡就打哪裡，隨心所欲一網打盡！

# 遊戲說明

## ★【倍率表】

			
x2	x3	x4	x4
			
x5	x5	x8	x8
			
x10	x10	x12	x15
			
x18	x20	x20	x25
			
x30	x40	x50	x100
			
x200	x400		

# 連線打碼器 3 級說明

## ★【選擇『計算』進入如下界面】

- |       |         |
|-------|---------|
| 1. 報賬 | 3. 參數解碼 |
| 2. 歸零 |         |

▶選擇『報賬』，可延長機台運行時間，不清除遊戲賬目，需輸入如下幾組資料：

- |               |          |          |
|---------------|----------|----------|
| ① 總利潤         | ② 本次利潤   | ③ 4 位類型碼 |
| ④ 8 位機台碼      | ⑤ 8 位驗證碼 | ⑥ 報賬次數   |
| ⑦ 抽放水等級： 5-維持 |          |          |

▶選擇『歸零』，可清除遊戲的所有賬目，解除某些報警出錯，需輸入如下幾組資料：

- |               |          |          |
|---------------|----------|----------|
| ① 總利潤         | ② 本次利潤   | ③ 4 位類型碼 |
| ④ 8 位機台碼      | ⑤ 8 位驗證碼 | ⑥ 報賬次數   |
| ⑦ 抽放水等級： 5-維持 |          |          |

## ! 注意事項

抽放水等級： 0-放水 50000， 1-放水 20000， 2-放水 10000，  
3-放水 5000， 4-放水 1000， 5-維持， 6-抽水 5000，  
7-抽水 10000， 8-抽水 20000， 9-抽水 50000。  
總利潤與本次利潤，有正數或負數

▶選擇『參數解碼』，調整機臺上的參數解碼項

- |          |          |          |
|----------|----------|----------|
| ① 4 位類型碼 | ② 8 位機台碼 | ③ 8 位驗證碼 |
|----------|----------|----------|

以上任意一組狀態下，按移動 / + - 進入算密程式段會計算出 16 位元密碼。

# 連線打碼器 3 級說明

## ★【打碼器上按鍵說明】

### ▶ 移動 / + -

- ①在總利潤和本次利潤頁面下，按“移動 / + -”可輸入正負號。
- ②在總利潤和本次利潤頁面下輸入數位後或其他頁面下，按移動 / + -可進入算密。

### ▶ 刪除：

- ①刪除數字
- ②返回上一級

### ▶ 確認：

- ①翻頁
- ②確認，進入下一級

## ★【開機顯示】

連線—三級

口令：

默認為確認鍵。（不需要輸入任何數位）

如果要修改口令，請從“2. 功能”項目裏面去進行修改

## ★【口令正確，進入查詢本機台號的利潤，顯示如下】

總利潤： 1000

注：本機台當前利潤為 1000 幣。

## ★【下一級菜單顯示如下】

1. 計算
2. 功能
3. 設號

按對應數位鍵，選擇進入該項。

# 遊戲操作說明

## ★【操作面板說明】

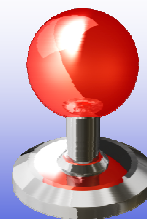

《控制方向》



《加炮》



《發射》

## ★【基本操作】

- ▶ 本遊戲玩法簡單，投幣後通過搖桿控制炮臺瞄準魚群，按發射鍵即可進行攻擊。通過加炮對攻擊力進行切換。

## ! 注意事項

- 自動發射→持續按住發射鈕三秒後啟動。
- 追蹤飛彈→持續按住搖桿「下」後啟動，之後用「上、下」選擇要追蹤的魚種。

## ★【玩法技巧】

- ▶ 遊戲內可得到的特殊武器或魚種如果能運用得當，可以大幅增加遊戲勝率。得到特殊武器後抓準時機，儘量往魚群集中的地方發射吧。
- ▶ 運氣也是實力的一種，如果能打中原本 400 倍再翻倍的幸運魚，瞬間滿載而歸不是夢！

# 系統調整

## ★【主機調整-直接調整】

項目	出廠值	數值
最小押注	10	1、2、5、10、20、30、40、50、100、200、250、300、400、500、600、700、800、900、1000、1500、2000、2500、3000、4000、5000
最大押注	1000	10、20、30、40、50、100、200、300、400、500、1000、2000、3000、4000、5000、9999
進分幅度	10	1、2、5、10、20、30、40、50、100、200、300、400、500、1000
進分上限	1000000	5000'、6000、10000、15000、20000、30000、50000、100000、150000、200000、500000、1000000、2000000、5000000、10000000、20000000、50000000、90000000
破台上限	5000000	10000、15000、20000、30000、40000、50000、100000、150000、200000、300000、500000、1000000、2000000、5000000、10000000、20000000、50000000、90000000
彩票比率	1	1/100、1/80、1/50、1/25、1/15、1/10、1/8、1/5、1/4、1/3、1/2、1、2、3、4、5、8、10、15、20、25、50、80、100
遊戲模式	按鍵退幣	按鍵退幣、按鍵退彩票、退幣、退彩票、快速消分、遊戲中退幣、遊戲中退彩票
連發速度	中	慢、中、快
子彈速度	中	慢、中、快
限時擊發	30	0、3、5、10、15、20、30、60(秒)
自動發射	開	關、開
LOCK	開	關、開
分機數量	8(3-1)	3(3-0)、4(2-2)、4(4-0)、6(2-1)、8(3-1)、10(3-2)
背景音樂	開	關、開、音效、音樂
音量大小	4	0、1、2、3、4、5、6、7、8

# 系統調整

## ★【主機調整-解碼調整】

項目	出廠值	數值
投幣比率	100	1、2、4、5、10、20、25、40、50、100、200、250、400、500、1000、2000、3000、40000、50000、10000
開分比率	1000	10、20、25、40、50、100、200、250、400、500、1000、2000、2500、4000、5000、10000、20000、30000、40000、50000、100000
YXND	8	0、1、2、3、4、5、6、7、8、9、10、11、12、13、14、15、16、17、18、19、20
YXLX	MS	S、MS、M、MB、B
TWCX	M	M、H、L
FBCX	M	M、H、L
報帳時間	20	10 ~ 40
報帳上限	300000	30000 ~ 900000 ( 每段增加 30000 )
系統時間	-	
修改密碼	-	

### ! 注意事項

總額記錄預設密碼為『0000 0000』